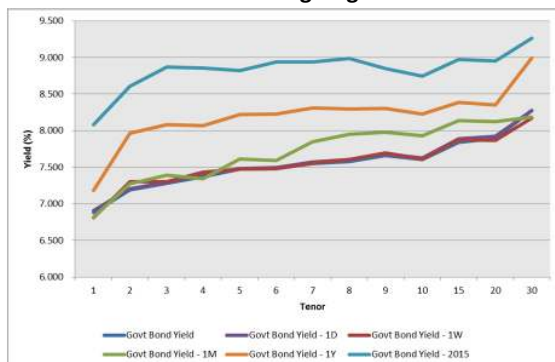

Kurva Imbal hasil Surat Utang Negara

Sumber : Bloomberg

Ulasan Pasar

Imbal hasil Surat Utang Negara pada perdagangan hari Kamis, 22 Juni 2016 cenderung mengalami penurunan jelang pelaksanaan referendum Inggris. Namun demikian, perubahan tingkat imbal hasil masih terbatas berkisar antara 1 - 5 bps dimana penurunan imbal hasil yang cukup besar didapati pada Surat Utang Negara bertenor panjang. Imbal hasil Surat Utang Negara dengan tenor pendek (1-4 tahun) mengalami perubahan berkisar antara 1 - 2 bps dengan didorong oleh perubahan harga yang berkisar antara 2 - 5 bps. Adapun imbal hasil Surat Utang Negara dengan tenor menengah (5-7 tahun) mengalami penurunan sebesar 1 - 2 bps dengan didorong oleh kenaikan harga yang berkisar antara 4 - 10 bps dan imbal hasil Surat Utang Negara dengan tenor panjang (di atas 7 tahun) mengalami penurunan berkisar antara 1 - 5 bps dengan didorong oleh kenaikan harga yang berkisar antara 10 - 50 bps. Perubahan harga Surat Utang Negara pada perdagangan kemarin didorong oleh spekulasi pelaku pasar bahwa hasil dari referendum Inggris memutuskan untuk masih bertahan di Uni Eropa sebagaimana hasil polling terakhir menunjukkan bahwa warga Inggris yang masih ingin bertahan di Uni Eropa sebesar 45%, sementara yang memilih untuk keluar sebesar 44%. Kenaikan harga juga didorong oleh faktor penguatan nilai tukar rupiah terhadap dollar Amerika. Aktivitas perdagangan yang terlihat pada peningkatan volume perdagangan juga menunjukkan peningkatan, mencerminkan optimisme pelaku pasar terhadap hasil dari referendum Inggris bahwa negara tersebut akan tetap bertahan di Uni Eropa. Secara keseluruhan, perubahan harga yang terjadi pada perdagangan kemarin mendorong terjadinya penurunan imbal hasil Surat Utang Negara seri acuan dengan tenor 5 tahun, 10 tahun, 15 tahun dan 20 tahun masing - masing sebesar 1 bps, 2 bps, 4 bps dan 3 bps. Spekulasi terhadap pelaksanaan referendum Inggris juga mendorong penurunan imbal hasil dari Surat Utang Negara dengan denominasi mata uang asing, dimana penurunan imbal hasil terjadi pada keseluruhan tenor. Imbal hasil dari INDO-20 ditutup turun sebesar 5 bps pada level 2,72%. Sementara itu imbal hasil dari INDO-26 dan INDO-46 masing - masing mengalami penurunan sebesar 2 bps dan 3 bps pada level 3,82% dan 4,97%.

Volume perdagangan Surat Utang Negara yang dilaporkan pada perdagangan kemarin senilai Rp9,11 triliun, mengalami peningkatan dibandingkan dengan volume perdagangan sebelumnya dari 34 seri Surat Utang Negara yang diperdagangkan dengan volume seri acuan yang dilaporkan senilai Rp6,54 triliun.

Obligasi Negara seri FR0073 menjadi Surat Utang Negara dengan volume perdagangan terbesar, senilai Rp1,87 triliun dari 72 kali transaksi dengan harga rata - rata pada level 107,94% dengan tingkat imbal hasil sebesar 7,47%. Sedangkan Sukuk Negara Ritel seri SR008 menjadi Surat Berharga Syariah Negara dengan volume perdagangan terbesar, senilai Rp546,17 miliar dari 79 kali transaksi dengan harga rata - rata 102,32% dengan tingkat imbal hasil sebesar 7,35%. Adapun dari perdagangan obligasi korporasi, volume perdagangan yang dilaporkan senilai Rp1,84 triliun, naik dari volume perdagangan sebelumnya, dari 28 seri obligasi korporasi yang diperdagangkan. Obligasi Subordinasi Berkelanjutan I Bank Permata Tahap II Tahun 2012 (BNLI01SBCN2) menjadi obligasi korporasi dengan volume perdagangan terbesar, senilai Rp459 miliar dari 39 kali transaksi sekaligus menjadikannya obligasi korporasi yang paling aktif diperdagangkan, dengan harga rata - rata pada level 100,83% dengan tingkat imbal hasil sebesar 9,11%. Adapun nilai tukar rupiah terhadap dollar Amerika ditutup dengan penguatan sebesar 35,00 pts (0,26%) pada level 13248,00 per dollar Amerika. Bergerak pada kisaran 13226,00 hingga 13283,00 per dollar Amerika, nilai tukar rupiah mengalami penguatan sepanjang sesi perdagangan terhadap dollar Amerika. Penguatan tersebut didukung oleh spekulasi bahwa hasil dari referendum Inggris memutuskan untuk tetap bertahan di Uni Eropa, meredakan kekhawatiran terhadap kemungkinan keluarnya Inggris dari Uni Eropa yang akan berdampak buruk terhadap pasar keuangan global. Sebagian besar mata uang regional mengalami penguatan terhadap dollar Amerika, dengan dipimpin oleh Ringgit Malaysia (MYR) dan diikuti oleh Won Korea Selatan (KRW). Sedangkan mata uang regional yang mengalami pelemahan terhadap dollar Amerika adalah Yen Jepang (JPY) dan Peso Philippina (PHP).

Pada perdagangan hari ini kami perkirakan harga Surat Utang Negara akan berpeluang untuk mengalami kenaikan jelang pengumuman hasil referendum Inggris. Dari hasil penghitungan suara sementara (0,5% suara yang sudah dihitung), sebesar 56,8% rakyat Inggris masih ingin bertahan di Uni Eropa, sedangkan sisanya sebesar 43,2% memilih untuk keluar dari Uni Eropa. Hal tersebut kami perkirakan akan berdampak positif terhadap pasar keuangan global, termasuk terhadap pergerakan harga Surat Utang Negara di pasar domestik. Namun demikian, hasil lengkap dari penghitungan suara akan disampaikan pada hari pukul 07.00 waktu setempat. Adapun imbal hasil Surat Utang global pada perdagangan kemarin ditutup dengan kenaikan, di tengah pelaksanaan referendum Inggris. Imbal hasil dari US Treasury dengan tenor 10 tahun ditutup naik pada level 1,744% dari posisi penutupan sebelumnya di level 1,68%. Sedangkan imbal hasil dari surat utang Jerman (Bund) dengan tenor yang sama ditutup naik pada level 0,0977% dari posisi penutupan sebelumnya di 0,061% dan imbal hasil surat utang Jepang yang bergerak relatif terbatas dengan ditutup pada level - 0,148%. Secara teknikal, harga Surat Utang Negara masih berada pada area konsolidasi, sehingga kami perkirakan harga Surat Utang Negara akan bergerak pada rentang perubahan harga yang masih terbatas.

Rekomendasi

Dengan demikian, kami sarankan kepada investor untuk tetap mencermati arah pergerakan harga Surat Utang Negara di pasar sekunder dengan fokus pada hasil pelaksanaan referendum Inggris. Kami perkirakan volume perdagangan masih akan terbatas hingga disampaikannya hasil dari referendum tersebut. Strategi trading

jangka pendek kami sarankan di tengah ketidakpastian di pasar keuangan dengan opsi jual masih kami sarankan untuk seri FR0056 dan beli pada seri FR0052, FR0054, FR0045, FR0057 dan FR0067.

Berita Pasar

❖ **PT Pemeringkat Efek Indonesia mempertahankan peringkat "idAA-" terhadap peringkat PT Pembangunan Jaya Ancol Tbk.**

Prospek dari peringkat tersebut adalah stabil. Peringkat yang sama juga diberikan terhadap Obligasi II Tahun 2012 yang diterbitkan oleh perseroan. Peringkat mencerminkan keberadaan perseroan yang kuat di bisnis rekreasi, aliran pendapatan yang stabil, serta proteksi arus kas dan likuiditas yang kuat. Hanya saja peringkat tersebut dibatasi oleh kebutuhan investasi yang berkelanjutan guna pengembangan produk serta ketergantungan terhadap proses reklamasi pantai ancol guna ekspansi bisnis lebih lanjut. Perseroan merupakan pemilik dan operator Taman Impian Jaya Ancol, dengan porsi kepemilikan saham per 31 Maret 2016 adalah Pemerintah DKI Jakarta (72%), PT Pembangunan Jaya (18%) dan sisanya adalah publik (10%).

❖ **Peringkat Obligasi I Tahun 2016 yang diterbitkan oleh PT Indonesia Infrastructure Finance ditetapkan pada peringkat "idAAA".**

Jumlah maksimum penerbitan adalah senilai Rp2 triliun. Pada saat yang sama, PT Pemeringkat Efek Indonesia juga menetapkan peringkat "idAAA" terhadap PT Indonesia Infrastructure Finance dengan prospek stabil. Peringkat tersebut mencerminkan dukungan yang kuat dari pemegang saham, peran perseroan yang kuat pada pembangunan infrastruktur di Indonesia, struktur permodalan yang sangat kuat serta indikator kualitas aset yang sangat baik. Hanya saja peringkat tersebut dibatasi oleh struktur proyek yang kurang komersial serta profil pembiayaan proyek yang terkonsentrasi. Berdiri sejak 15 Januari 2010, perseroan merupakan lembaga keuangan non bank swasta yang fokus berinvestasi pada proyek infrastruktur komersial. Perseroan menyediakan pembiayaan jangka panjang seperti pinjaman senior, pinjaman mezzanine, serta penyertaan saham sebagai tambahan atas penyediaan jasa penjaminan. Per 31 Desember 2015, pemegang saham perseroan terdiri atas PT Sarana Multi Infrastruktur (Persero) sebesar 30,00%. Adapun sebesar 19,99% dimiliki oleh International Finance Sorporation (IFC), sebesar 19,99% dimiliki oleh Asian Development Bank (ADB), sebesar 15,12% dimiliki oleh Deutsche Investitions-und Entwicklungsgesellschaft mbH (DEG) dan 14,90% dimiliki oleh Sumitomo Mitsui Banking Corporation (SMCB).

Analisa Teknikal

❖ **IDR USD**



❖ **FR0053**



❖ **FR0056**



❖ FR0073

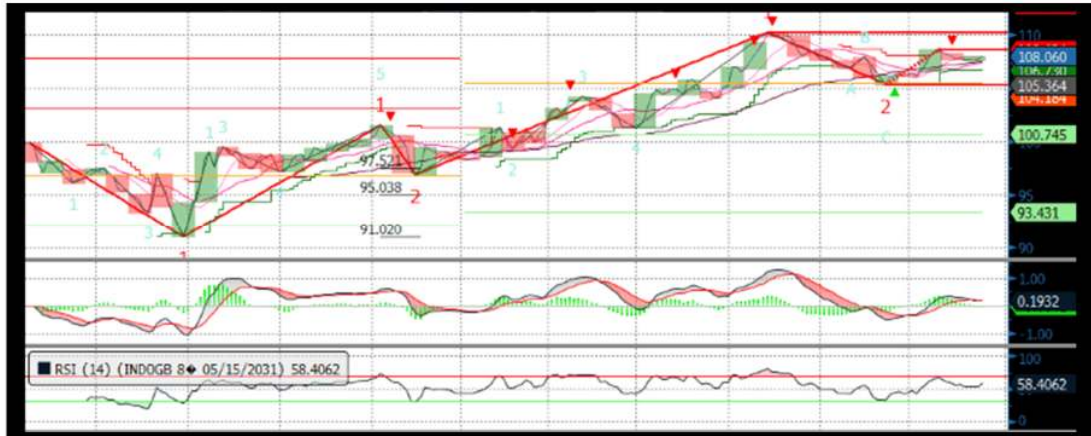

❖ FR0072



❖ FR0067

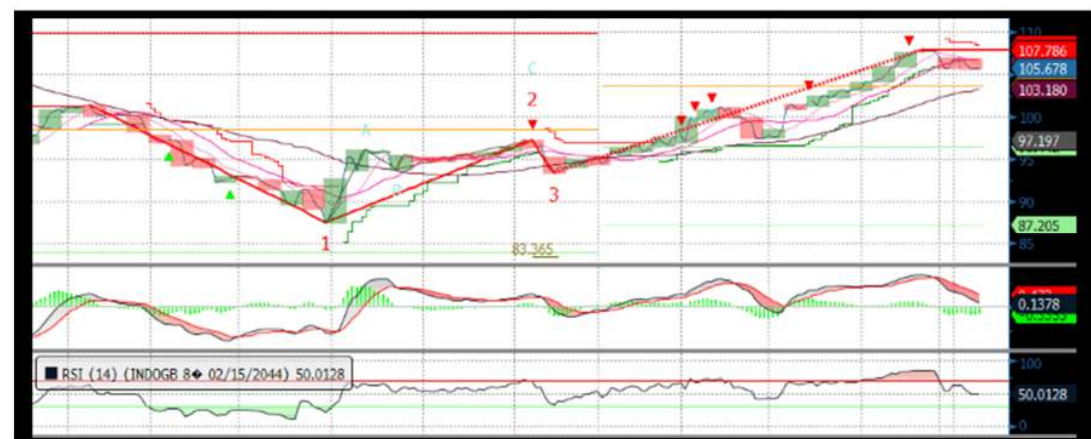

Harga Surat Utang Negara

Data per 23-Jun-16

Series	Coupon	Maturity	TTM	Price	1D	Spread (bps)	YTM	1D YTM	YTM Spread (bps)	Duration	Mod Duration	
FR55	7.375	15-Sep-16	0.23	100.27	100.25	↑	2.00	6.046%	6.133% ↓	(8.69)	0.228	0.222
FR60	6.250	15-Apr-17	0.81	99.74	99.73	↑	1.40	6.568%	6.586% ↓	(1.80)	0.796	0.771
FR28	10.000	15-Jul-17	1.06	103.25	103.13	↑	12.50	6.764%	6.885% ↓	(12.12)	0.992	0.959
FR66	5.250	15-May-18	1.89	96.82	96.82	↑	0.10	7.068%	7.068% ↓	(0.06)	1.817	1.755
FR32	15.000	15-Jul-18	2.06	115.08	115.07	↑	0.60	7.008%	7.011% ↓	(0.29)	1.764	1.704
FR38	11.600	15-Aug-18	2.14	108.75	108.65	↑	10.00	7.120%	7.168% ↓	(4.83)	1.900	1.835
FR48	9.000	15-Sep-18	2.23	103.87	103.86	↑	0.90	7.084%	7.089% ↓	(0.43)	2.027	1.958
FR69	7.875	15-Apr-19	2.81	101.75	101.72	↑	3.20	7.170%	7.183% ↓	(1.26)	2.544	2.456
FR36	11.500	15-Sep-19	3.23	111.89	111.89	↑	0.50	7.291%	7.293% ↓	(0.16)	2.741	2.645
FR31	11.000	15-Nov-20	4.40	113.51	113.50	↑	1.30	7.343%	7.346% ↓	(0.32)	3.621	3.492
FR34	12.800	15-Jun-21	4.98	122.20	122.21	↓	(1.70)	7.389%	7.386% ↑	0.36	3.944	3.803
FR53	8.250	15-Jul-21	5.06	103.41	103.37	↑	4.00	7.428%	7.438% ↓	(0.94)	4.111	3.964
FR61	7.000	15-May-22	5.89	97.96	97.91	↑	5.00	7.431%	7.441% ↓	(1.08)	4.882	4.708
FR35	12.900	15-Jun-22	5.98	125.74	125.71	↑	2.70	7.481%	7.486% ↓	(0.49)	4.528	4.365
FR43	10.250	15-Jul-22	6.06	113.08	112.99	↑	8.90	7.521%	7.538% ↓	(1.72)	4.574	4.408
FR63	5.625	15-May-23	6.89	90.05	89.95	↑	9.50	7.499%	7.518% ↓	(1.91)	5.702	5.496
FR46	9.500	15-Jul-23	7.06	110.51	110.39	↑	12.40	7.550%	7.572% ↓	(2.16)	5.203	5.013
FR39	11.750	15-Aug-23	7.14	122.91	122.74	↑	16.80	7.540%	7.567% ↓	(2.70)	5.084	4.900
FR70	8.375	15-Mar-24	7.72	104.78	104.68	↑	9.50	7.545%	7.561% ↓	(1.60)	5.770	5.560
FR44	10.000	15-Sep-24	8.23	114.62	114.47	↑	15.20	7.576%	7.599% ↓	(2.30)	5.839	5.626
FR40	11.000	15-Sep-25	9.23	122.07	121.94	↑	12.60	7.622%	7.639% ↓	(1.69)	6.199	5.972
FR56	8.375	15-Sep-26	10.23	105.66	105.51	↑	14.30	7.568%	7.588% ↓	(1.96)	7.013	6.758
FR37	12.000	15-Sep-26	10.23	130.42	130.32	↑	10.00	7.654%	7.666% ↓	(1.19)	6.518	6.278
FR59	7.000	15-May-27	10.89	95.08	94.94	↑	14.40	7.672%	7.693% ↓	(2.04)	7.652	7.369
FR42	10.250	15-Jul-27	11.06	118.90	118.73	↑	16.60	7.682%	7.702% ↓	(2.01)	6.966	6.708
FR47	10.000	15-Feb-28	11.64	117.32	117.13	↑	19.00	7.717%	7.739% ↓	(2.25)	7.277	7.007
FR64	6.125	15-May-28	11.89	87.47	87.30	↑	17.40	7.756%	7.780% ↓	(2.48)	8.297	7.988
FR71	9.000	15-Mar-29	12.72	109.55	109.23	↑	31.50	7.801%	7.838% ↓	(3.71)	7.883	7.588
FR52	10.500	15-Aug-30	14.14	122.13	122.00	↑	13.00	7.875%	7.888% ↓	(1.34)	8.039	7.735
FR73	8.750	15-May-31	14.89	108.06	107.70	↑	36.00	7.823%	7.862% ↓	(3.92)	8.770	8.440
FR54	9.500	15-Jul-31	15.06	114.01	113.94	↑	6.60	7.893%	7.900% ↓	(0.69)	8.425	8.105
FR58	8.250	15-Jun-32	15.98	103.47	103.19	↑	28.30	7.864%	7.895% ↓	(3.07)	9.256	8.905
FR65	6.625	15-May-33	16.89	88.44	88.35	↑	9.30	7.873%	7.884% ↓	(1.10)	9.898	9.523
FR68	8.375	15-Mar-34	17.72	104.56	104.36	↑	19.70	7.891%	7.911% ↓	(2.02)	9.512	9.151
FR72	8.250	15-May-36	19.89	103.78	103.53	↑	25.50	7.869%	7.894% ↓	(2.49)	10.185	9.799
FR45	9.750	15-May-37	20.89	117.50	116.25	↑	125.00	8.010%	8.120% ↓	(11.05)	10.010	9.624
FR50	10.500	15-Jul-38	22.06	125.25	124.00	↑	125.00	8.037%	8.140% ↓	(10.28)	9.817	9.438
FR57	9.500	15-May-41	24.89	114.24	114.36	↓	(12.00)	8.154%	8.143% ↑	1.02	10.654	10.236
FR62	6.375	15-Apr-42	25.81	81.41	80.96	↑	45.40	8.102%	8.152% ↓	(4.99)	11.516	11.068
FR67	8.750	15-Feb-44	27.64	106.75	106.25	↑	50.00	8.131%	8.175% ↓	(4.35)	10.943	10.516

Sumber : Bloomberg, MNC Securities Calculation

Seri Acuan 2016

Kepemilikan Surat Berharga Negara

	Des'13	Des'14	Mar'15	Jun'15	Sep'15	Nop'15	Des'15	Mar'16	Apr'16	Mai'16	20-Jun-16	21-Jun-16	22-Jun-16
BANK	335,43	375,55	349,26	369,11	400,67	413,99	350,07	451,00	462,62	449,71	419,70	413,79	401,71
Institusi Pemerintah	44,44	41,63	85,40	80,58	86,46	67,09	148,91	52,70	54,37	71,62	87,58	93,14	104,08
Bank Indonesia *	44,44	41,63	85,40	80,58	86,46	67,09	148,91	52,70	54,37	71,62	87,58	93,14	104,08
NON-BANK	615,38	792,78	870,83	906,74	905,27	956,85	962,86	1.071,42	1.094,70	1.103,58	1.121,66	1.122,01	1.123,14
Reksadana	42,50	45,79	50,19	56,28	61,63	59,47	61,60	67,57	73,02	73,49	75,31	75,10	75,12
Asuransi	129,55	150,60	155,54	161,81	165,71	170,86	171,62	192,29	203,41	213,22	214,01	214,10	214,10
Asing	323,83	461,35	504,08	537,53	523,38	548,52	558,52	606,08	626,17	621,96	636,82	636,87	637,76
-Pemerintahan dan Bank Sentral	78,39	103,42	101,41	102,34	110,88	109,49	110,32	112,31	112,49	116,32	118,08	118,08	118,08
Dana Pensiun	39,47	43,30	44,73	46,32	47,90	48,69	49,83	56,15	57,41	59,74	61,85	61,98	62,04
Individual	32,48	30,41	47,63	32,23	28,63	52,40	42,53	65,85	49,19	49,05	48,85	48,91	48,88
Lain -lain	47,56	61,32	68,66	72,56	78,02	76,91	78,76	83,47	85,50	86,12	84,82	85,06	85,25
TOTAL	995,25	1.209,96	1.305,49	1.356,43	1.392,41	1.437,93	1.461,85	1.575,12	1.611,69	1.624,91	1.628,93	1.628,93	1.628,93
Asing Beli (Jual)	53,31	137,52	42,72	33,46	(14,16)	19,75	10,00	47,559	20,087	(4,205)	14,862	0,047	0,886

Sumber : Direktorat Jenderal Pengelolaan Pembiayaan dan Risiko

Imbal hasil Surat Utang Negara seri acuan

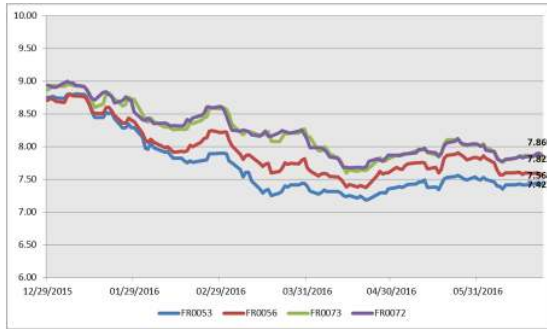

Sumber : Bloomberg

Perdagangan Surat Berharga Negara

Securities	High	Low	Last	Vol	Freq
FR0073	109,70	107,04	107,99	1870,09	72
FR0072	107,25	102,60	103,85	1844,03	136
FR0056	107,50	105,74	105,75	1505,19	41
FR0053	103,70	103,26	103,44	1321,26	24
SR008	104,60	100,10	103,50	546,18	79
FR0070	109,70	104,50	105,10	393,86	17
FR0068	107,25	102,00	104,50	369,49	36
FR0071	112,25	109,50	109,95	315,60	13
SR007	103,85	99,40	101,65	216,39	16
PBS009	100,60	100,60	100,60	170,00	5

Sumber : CTP – Bursa Efek Indonesia

Grafik IndoBEX



Sumber : Indonesian Bond Pricing Agency (IBPA) – Bursa Efek Indonesia

Perdagangan Obligasi Korporasi

Securities	Rating	High	Low	Last	Vol	Freq
BNLI01SBCN2	idAA+	101,05	100,55	100,90	459,00	39
BFIN02CCN3	A+(idn)	100,13	100,08	100,13	402,00	4
BIIF01ACN2	AA+(idn)	100,20	100,05	100,20	300,00	4
BNLI01SBCN1	idAA+	100,10	100,00	100,00	108,00	8
BEXI03BCN1	idAAA	100,10	100,10	100,10	100,00	2
BNGA02SB	AA(idn)	105,40	98,90	105,20	100,00	12
BBTN02ACN1	idAA+	102,90	102,13	102,23	69,00	4
BEXI02CCN1	idAAA	101,83	101,68	101,70	60,00	10
SMAR01BCN1	idAA-	98,95	95,30	96,00	40,00	8
ANTM01BCN1	idA	99,40	99,20	99,39	36,00	3

Sumber : CTP – Bursa Efek Indonesia

Grafik Resiko

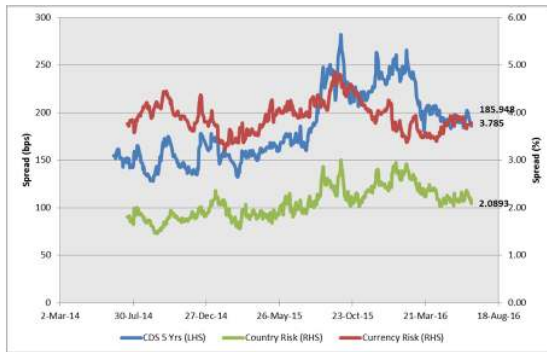

Sumber : Bloomberg

Imbal Hasil Surat Utang Global

Country	Last YLD	1D	Change	%	1W	Change	%	1M	Change	%	YTD	Change	%
USA	1.735	1.686	↑ 0.048	2.88%	1.580	↑ 0.155	9.80%	1.836	↓ (0.101)	-5.52%	2.270	↓ (0.536)	-23.60%
UK	1.372	1.311	↑ 0.060	4.61%	1.109	↑ 0.263	23.74%	1.448	↓ (0.076)	-5.26%	1.959	↓ (0.587)	-29.95%
Germany	0.096	0.061	↑ 0.035	58.33%	(0.025)	↑ 0.120	488.85%	0.176	↓ (0.080)	-45.45%	0.628	↓ (0.532)	-84.73%
Japan	(0.148)	(0.143)	↓ (0.005)	3.15%	(0.199)	↑ 0.051	-25.88%	(0.099)	↓ (0.049)	49.00%	0.260	↓ (0.408)	-156.73%
Philippines	2.558	2.600	↓ (0.042)	-1.61%	2.578	↓ (0.020)	-0.79%	2.574	↓ (0.016)	-0.63%	3.330	↓ (0.772)	-23.19%
South Korea	1.625	1.636	↓ (0.011)	-0.67%	1.573	↑ 0.052	3.30%	1.799	↓ (0.174)	-9.68%	2.077	↓ (0.452)	-21.76%
Singapore	2.029	2.021	↑ 0.008	0.39%	1.982	↑ 0.046	2.33%	2.111	↓ (0.083)	-3.92%	2.585	↓ (0.556)	-21.51%
Thailand	2.111	2.095	↑ 0.016	0.75%	2.086	↑ 0.025	1.19%	2.013	↑ 0.098	4.85%	2.493	↓ (0.382)	-15.32%
India	7.477	7.476	↑ 0.001	0.02%	7.506	↓ (0.030)	-0.39%	7.465	↑ 0.012	0.16%	7.760	↓ (0.283)	-3.65%
Indonesia	7.568	7.588	↓ (0.020)	-0.26%	7.576	↓ (0.009)	-0.11%	7.881	↓ (0.313)	-3.98%	8.690	↓ (1.122)	-12.92%
Malaysia	3.882	3.879	↑ 0.003	0.08%	3.888	↓ (0.006)	-0.14%	3.827	↑ 0.055	1.44%	4.189	↓ (0.307)	-7.33%
China	2.923	2.928	↓ (0.006)	-0.19%	2.940	↓ (0.018)	-0.61%	2.939	↓ (0.017)	-0.56%	2.830	↑ 0.092	3.26%

Sumber : Bloomberg, MNC Securities Calculation

MNC Securities Research

I Made Adi Saputra | Fixed Income Analyst

imade.saputra@mncgroup.com

Ext : 52117

Fixed Income Division

021 – 2980 3299 (Hunting)

Andri Irvandi | Fixed Income Head Division

andri.irvandi@mncgroup.com

Ext : 52223

Arif Efendy | Head of Sales

arif.efendy@mncgroup.com

Ext : 52231

Johannes C Leuwol | Fixed Income Sales

teddy.leuwol@mncsecurities.com

Ext : 52226

Lintang Astuti | Fixed Income Sales

lintang.astuti@mncsecurities.com

Ext : 52227

Marlina Sabanita | Fixed Income Sales

marlina.sabanita@mncgroup.com

Ext : 52268

Ratna Nurhasanah | Fixed Income Sales

ratna.nurhasanah@mncgroup.com

Ext : 52228

Widyasari Rina Putri | Fixed Income Sales

widyasari.putri@mncgroup.com

Ext : 52269

Yoni Bambang Oetoro | Fixed Income Sales

yoni.oetoro@mncgroup.com

Ext : 52230

Disclaimer

This research report has been issued by PT MNC Securities It may not be reproduced or further distributed or published, in whole or in part, for any purpose. PT MNC Securities has based this document on information obtained from sources it believes to be reliable but which it has not independently verified; PT MNC Securities makes no guarantee, representation or warranty and accepts no responsibility to liability as to its accuracy or completeness. Expression of opinion herein are those of the research department only and are subject to change without notice. This document is not and should not be construed as an offer or the solicitation of an offer to purchase or subscribe or sell any investment. PT MNC Securities and its affiliates and/or their offices, directors and employees may own or have positions in any investment mentioned herein or any investment related thereto and may from time to time add to or dispose of any such investment. PT MNC Securities and its affiliates may act as market maker or have assumed an underwriting position in the securities of companies discusses herein (or investment related thereto) and may sell them to or buy them from customers on a principal basis and may also perform or seek to perform investment banking or underwriting services for or relating to those companies.

PT MNC Securities

Kantor Pusat

MNC Financial Center Lt 14—16
 Jl. Kebon Sirih No.21—27 Jakarta 10340
 ☎ 021 - 29803111 📠 021 - 39836868

Cabang	Alamat	Telepon/Fax
Jakarta Mangga Dua	Arkade Belanja Mangga Dua Ruko No 2 Jl Arteri Mangga Dua Raya, Jakarta 10620	☎ 021 - 6127668 📠 021 - 6127701
Jakarta Suryo	Jl. Suryo No. 20 Senopati, Jakarta Selatan 12190	☎ 021 - 72799989 📠 021 - 72799977
Jakarta Indovision	Wisma Indovision Lantai Dasar Jl Raya Panjang Z / III, Jakarta 11520	☎ 021 - 5813378 📠 021- 5813380
Jakarta Gajah Mada	Mediterania Gajah Mada Residence Unit Ruko TUD 12 Jl. Gajah Mada 174, Jakarta Barat 11140	☎ 021- 63875567 📠 021- 63875568
Jakarta Taman Permata Buana	Ruko Taman Permata Buana Jalan Pulau Bira D1 No. 26, Jakarta Barat 11610	☎ 021 - 5803735 📠 021 - 58358063
Jakarta Kemayoran	Apartemen Mediterania Palace, Ruko C/OR/M Jl. Landasan Pacu Utara Selatan Blok A1 - Kav 2, Kemayoran, Jakarta Pusat 10630	☎ 021 - 30044599
Jakarta Kelapa Gading	Komplek Bukit Gading Mediterania Jl. Boulevard BGR Blok A/12 Kelapa Gading Barat, Jakarta Utara 14240	☎ 021 - 45842111 📠 021 - 45842110
Jakarta Gandaria	Arteri Pondok Indah Jl. Iskandar Muda No. 9 A, Jakarta Selatan 12240	☎ 021 - 7294243 📠 021 - 7294245
Jakarta Otisita	Jl. Otista Raya No.31A Jakarta Timur 13330	☎ 021 - 29360105 📠 021 - 29360106
Jakarta Gani Djemat	Plaza Gani Djemat, 5th Floor Jl. Imam Bonjol No. 76-78, Jakarta Pusat 10310	☎ 021 - 315 6178
Jakarta Gatot Subroto	Gedung Patra Jasa lantai 19 Suite 1988 Jl Jend Gatot Subroto Kav. 32-34, Jakarta Selatan 12950	☎ 021 - 52900008
Surabaya ICBC Center	Gedung ICBC Center Jl.Basuki Rahmat 16-18, Surabaya 60261	☎ 031 - 5317929 📠 0888 303 7338
Surabaya Sulawesi	Jl. Sulawesi No. 60 Surabaya 60281	☎ 031 - 5041690 📠 031 - 5041694
Medan	Jl. Karantina No 46 Kel. Durian, Kec Medan Timur, Medan 20235	☎ 061 - 6641905
Bandung	Jl. Gatot Subroto No. 2 Bandung - 40262	☎ 022 - 733 1916 📠 022 - 733 1915
Malang	Jl. Pahlawan TRIP No. 9 Malang 65112	☎ 0341 - 567555 📠 0341 - 586086
Solo	Gedung Graha Prioritas Lantai 1-2 Jl. Slamet Riyadi No.302 Solo 57141	☎ 0271 - 731779 📠 0271 - 637726
Denpasar	Gedung Bhakti Group Jl. Diponegoro No. 109, Denpasar - 80114	☎ 0361 - 264569 📠 0361 - 264563
Magelang	Komp. Kyai Langgeng Jl. Cempaka No. 8 B, Kel. Jurang Ombo, Magelang 56123	☎ 0293 - 313338 📠 0293 - 313438
Semarang Mutiara Marina	Rukan Mutiara Marina No. 36 Lt. 2 Kav 35 - 36 Semarang 50144	☎ 024 - 76631623 📠 024 - 76631627
Semarang Univ Dian Nuswantoro	Pojok BEI Universitas Dian Nuswantoro Jl. Nakula I No. 5-11, Semarang 50131	☎ 024 - 356 7010
Semarang Universitas STIKUBANK	Pojok BEI Universitas STIKUBANK Jl. Tri Lomba Juang, Semarang 50241	☎ 024 - 8414970
Bogor	Sentul City Jl. Ir. H. Djuanda No. 78, Sentul – Bogor 16810	☎ 021 - 87962291 📠 021 - 87962294
Makassar	Kompleks Rukan Ratulangi Blok. C12-C13 Jl. DR. Sam Ratulangi No. 7, Makassar - 90113	☎ 0411 - 858516 📠 0411 - 858526
Batam	Komplek Galaxy No.19 Jalan Imam Bonjol, Batam	☎ 0778 - 459997 📠 0778 - 456787
Tegal	Jl. Ahmad Yani No 237 Tegal - Jawa Tengah	☎ 0283 - 3357768 📠 0283 - 340520
Pati	Jalan HOS Cokroaminoto Gang 2 No. 1 Pati – Jawa Tengah	☎ 0295 - 382722 📠 0295 - 385093
Bandar Lampung	Jl. Brigjen Katamso No. 12 Tanjung Karang, Bandar Lampung 35111	☎ 0721 - 264569
Balikpapan	Jl. Jend Sudirman No.33 Balikpapan – Kalimantan Timur	☎ 0542 - 736259
Menado	Komp Mega Mas Blok 1 D No.19 Jl. Piere Tendean No 24 – 25, Menado 95111	☎ 0431 - 877888 📠 0431 - 876222
Jambi	Jl. GR. Djamin Datuk Bagindo No.7 Jambi 36142	☎ 0741 - 7554595